

BILANCIO  
DI  
COERENZA  
DEL CREDITO  
COOPERATIVO

ANNO 2024  
DATI BILANCIO 2023

Le BCC e le Casse Rurali

*“sono state strumento di inclusione e hanno contribuito alla integrazione della società, allo sviluppo di territori, della vita delle famiglie, rappresentando un fondamentale sostegno allo sviluppo dell'Italia quale oggi la conosciamo”.*



BCC

PROVINCIA  
ROMANA

GRUPPO BCC ICCREA

**La buona  
comunità**  
140 anni di  
cooperazione  
di credito per lo  
sviluppo  
inclusivo



PROVINCIA  
ROMANA



Le BCC e le Casse Rurali “sono state strumento di inclusione e hanno contribuito alla integrazione della società, allo sviluppo di territori, della vita delle famiglie, rappresentando un fondamentale sostegno allo sviluppo dell'Italia quale oggi la conosciamo”.

È uno dei passaggi più significativi del discorso tenuto dal Presidente della Repubblica, Sergio Mattarella intervenuto all'Assemblea Annuale di Federcasse che ha celebrato i 140 anni dalla fondazione della prima Cassa Rurale in Italia, il 20 giugno 1883. Si tratta di “una funzione economica”, “di una funzione sociale”, “di un impegno nel solco dell'applicazione delle norme della Costituzione” per cui, ha aggiunto il Presidente Mattarella, “la Repubblica vi è riconoscente”.

Da oltre 140 anni, le banche mutualistiche concorrono allo sviluppo e al bene comune del Paese, rispondendo alle esigenze delle persone, delle imprese e delle comunità. Che non si tratti di dichiarazioni di intenti, lo documentano dati e studi di approfondimento.

Negli anni più recenti, la rendicontazione relativa agli aspetti della sostenibilità sta vivendo una profonda quanto velocissima evoluzione. In particolare, la nuova direttiva CSRD (n. 2022/2464) amplia e specifica i contenuti da rendicontare, prevedendo che gli aspetti della sostenibilità diventino parte integrante della relazione sulla gestione come una sezione della stessa. E un organismo tecnico della Commissione Europea, l'EFRAG - European Financial Reporting Advisory Group, si sta occupando della definizione di standard di rendicontazione, gli European Sustainability Reporting Standards (ESRS). Un primo set di 12 standard sono stati integrati nel regolamento delegato del 31 luglio 2023 pubblicato nella G.U dell'UE del 22 dicembre 2023.

Se questi processi risultano ineludibili, permane però la necessità che la standardizzazione non comprima le diversità e le specificità. In particolare, l'originalissima missione della BCC sinteticamente espressa nell'articolo 2 dello Statuto, fa riferimento ad uno sviluppo che possiamo definire “integrale”, che compone sviluppo rispettoso delle persone e del Pianeta, benessere, inclusione, protagonismo delle persone e delle comunità, ottica intergenerazionale. Gli standard ESRS potrebbero obiettivamente faticare a cogliere questa intersezionalità e la peculiarissima identità imprenditoriale delle banche cooperative a mutualità prevalente, quale è la nostra BCC.

Con questo strumento di rendicontazione volontaria vogliamo, quindi, condividere i complessivi risultati raggiunti con il nostro fare banca mutualistica. Al servizio dei nostri Soci e delle nostre Socie, della clientela e delle comunità territoriali per le quali ci impegniamo. Con lo sguardo rivolto, come sempre, al futuro.

**Mario Porcu**  
*Presidente*

## BCC-CR consolidate in tutta Italia

Le BCC sono **222** pari al **51,9%** delle banche presenti nel Paese, con **4.089** sportelli distribuiti in **2.516** Comuni italiani. Di questi, il **65%** ha fino a 10 mila abitanti.

Il **31%** degli sportelli è collocato in Comuni delle Aree Interne<sup>1</sup>.

In **740** Comuni le BCC sono l'unica banca presente. L'**83,9%** di questi Comuni ha meno di 5 mila abitanti.

<sup>1</sup> Aree Interne: zone significativamente distanti dai centri che offrono servizi essenziali come scuole, ospedali e mobilità.

## Solidarietà e cooperazione

Il **4,6%** degli utili delle BCC-CR nel 2022 sono stati destinati a beneficenza e mutualità per un importo di oltre **82 milioni di euro**.

Le BCC-CR sono state vicine ai territori fragili e nelle emergenze con oltre **4 milioni di euro** in donazioni.

Oltre **93 milioni di dollari** i finanziamenti agevolati per promuovere la finanza popolare in Ecuador.

**60 cooperative** agricole e **5.000** contadini hanno migliorato il proprio lavoro grazie al progetto "Le BCC-CR con il Togo".

## Tutelano l'ambiente per un futuro sostenibile

L'**87%** di tutta l'energia elettrica consumata dalle BCC-CR proviene da fonti rinnovabili.

**938 milioni di euro** il valore dei finanziamenti per progetti green.

**4.936** alberi piantati per contribuire alla riduzione della CO<sup>2</sup> in **30** Comuni di **10** Regioni.

## Finanza mutualistica e geo-circolare

Il **75%** del risparmio raccolto nei territori diventa credito per quegli stessi territori, con **138,1 miliardi di euro** impiegati per l'economia reale.

## Banche delle comunità Mutualistiche e cooperative, da oltre 140 anni generano fiducia, creano lavoro e promuovono il benessere dei territori

Provengono dalle BCC-CR il **26%** dei finanziamenti a imprese tra 6 e 20 dipendenti (imprese minori) e il **18,9%** alle imprese fino a 6 dipendenti (micro-imprese).

Le BCC-CR hanno quote di mercato del credito all'artigianato pari al **23,1%**, al turismo pari al **23,3%**, all'agricoltura pari al **22,9%**.

## Solidità e patrimonializzazione

Almeno il **70%** degli utili netti annuali, per legge, viene destinato a riserva legale. In realtà in media il **90%** viene destinato a riserva ad incremento del patrimonio.

L'indice di patrimonializzazione **CET1** è pari a **23,3%** (la media di tutta l'industria bancaria italiana è del **15,6%**) con un patrimonio complessivo di **23,6 miliardi di euro**.

## Al servizio dei soci, delle socie e delle comunità

Le BCC-CR sono banche di persone con **1.432.709** soci e socie, in costante crescita.

Insieme a circa **36 mila** dipendenti, di cui il **41,7%** donne, le BCC-CR coltivano la relazione con i territori.

**80** Associazioni Mutualistiche promosse dalle BCC-CR al servizio delle comunità.

## Le banche cooperative in Europa e nel mondo

**4.744** cooperative di credito in Europa. 115 milioni di soci e socie.

**30%** quota di mercato media sui finanziamenti alle PMI.

**87.914** Credit Unions nel mondo.

## La nostra BCC in sintesi

La ricchezza prodotta dalla Banca resta nel territorio. Non soltanto perché la quasi totalità degli investimenti per lo sviluppo dell'economia è rivolta alle comunità locali, ma anche perché il patrimonio della BCC rimane un bene di tutta la collettività.

Adottiamo un codice etico che ci esorta ogni giorno a rispettare la dignità di qualsiasi individuo. Utilizziamo energia verde generata da fonti rinnovabili per ridurre al massimo l'impatto ambientale. Anche questa pubblicazione è stampata su carta ecologica certificata. Ci adoperiamo per eliminare tutte le barriere architettoniche: le filiali sono dotate di accessi per disabili.

La BCC destina consistenti risorse per iniziative di carattere sociale, culturale, ambientale e sportivo, con lo scopo di migliorare la qualità della vita delle persone.

Promuove l'educazione al consumo responsabile, favorendo modelli di economia circolare. Collabora con le Amministrazioni comunali, le Parrocchie, le Pro Loco, i Musei, le Associazioni culturali, le Scuole e i Comitati di feste patronali. Considera le tradizioni un legame tra le generazioni. Crede nel valore formativo dello sport, come stimolo al miglioramento di se stessi e come confronto leale con gli altri.

Ha istituito riconoscimenti agli studenti meritevoli, per premiare il loro impegno e incoraggiare la loro passione. Supporta le Associazioni bandistiche del territorio, consapevole della loro meritoria funzione sociale, perché favoriscono la conoscenza musicale e l'elevazione spirituale dei cittadini. In occasione del Natale, inoltre, la Banca non ha fatto mancare il suo sostegno ad alcune famiglie disagiate.

In tutte queste forme, nel 2023 la BCC ha erogato fondi per un totale 304.701,75 euro.

### Radicata nel territorio

Le filiali della nostra BCC sono **11**, pari al **34%** delle banche presenti nel territorio, con **14** sportelli distribuiti in 11 Comuni. Di questi, il **55%** ha fino a 10 mila abitanti.

In **1** Comune siamo l'unica banca presente.

Il **9%** di questi Comuni ha meno di 5 mila abitanti.

### Solidarietà e cooperazione

**4,74%** degli utili 2023 destinati a beneficenza e mutualità per un importo di oltre **0,4 milioni di euro**.

### Tuteliamo l'ambiente per un futuro sostenibile

Il **100%** di tutta l'energia elettrica consumata proviene da fonti rinnovabili.

### Finanza mutualistica e geo-circolare

Il **70,7%** del risparmio va al territorio, con **283 milioni di euro** impiegati per l'economia reale.

Abbiamo erogato nel corso del 2023 Euro **27,950** milioni alle famiglie e **42,172** di finanziamenti a PMI.

### Solidità e patrimonializzazione

L'indice di patrimonializzazione **CET1** è pari a **25,35%** con un patrimonio complessivo di **53,23** milioni di euro.

### Al servizio dei soci, delle socie e delle comunità

Siamo una banca di persone con **3831** soci e socie, in costante crescita.

Insieme a circa **77** dipendenti, di cui il **37%** donne, coltiviamo la relazione con i territori.

## La storia

La BCC della Provincia Romana è una delle banche cooperative più importanti dell'Italia centrale. È nata dalla fusione tra la BCC di Formello e Trevignano Romano e la BCC di Riano, fondate negli anni Cinquanta e Sessanta come Casse rurali ed artigiane.

I soci fondatori erano agricoltori, artigiani, commercianti, parroci e amministratori. Ricostruirono l'economia locale dalle macerie della guerra, comprendendo che la distribuzione delle terre, l'industria del tufo e il lavoro nei cantieri edili avrebbero cambiato un'economia da secoli ancorata alla sussistenza. Tra le figure più importanti di questo periodo, ci furono Don Angelo Mechelli e Bruno Sbardella a Formello, Elvezio Bocci e Napoleone Mancini a Riano, Don Carmelo Benedetti e Lamberto Albani a Trevignano Romano.

Le tre Casse concessero prestiti per ammodernare le aziende, commercializzare i prodotti e costruire case più comode e sicure. Reinvestendo il denaro negli stessi territori dove avevano raccolto i risparmi delle famiglie e delle imprese, hanno sostenuto le attività di interesse sociale e hanno accompagnato da almeno tre generazioni i cambiamenti dell'Italia contemporanea.

Nel 1993 le Casse rurali ed artigiane cambiarono nome in Banche di Credito Cooperativo, adeguandosi ai tempi e aumentando la loro operatività. Nel 2004 le due BCC di Formello e Trevignano Romano si unirono per creare una Banca più efficiente. Nel 2019, infine, con la fusione con la BCC di Riano è nata la BCC della Provincia Romana, come la conosciamo oggi. La sede legale è a Riano, la sede amministrativa è a Formello e sul territorio sono aperti ben 14 sportelli bancari, dal lago di Bracciano all'Agro Veientano, fino alla Sabina.

In un mondo sempre più complesso, la BCC della Provincia Romana ha mantenuto i caratteri che la differenziano dagli altri istituti bancari. È un modo di fare banca per il bene comune, basato sull'economia reale e al riparo dai disastri della finanza speculativa. È una forma di democrazia bancaria in cui la persona è al centro di tutto il mondo di oggi, i valori di sempre: la storia continua.

## Carta d'identità della BCC



## I nostri valori

### Le norme e gli obiettivi dello sviluppo sostenibile

Nel nostro Statuto, l'art. 2 indica gli obiettivi e le finalità imprenditoriali tipiche delle banche mutualistiche di comunità. Almeno 6 di questi si riconducono direttamente ai 17 Obiettivi dell'Agenda 2030.

### L'articolo 2 dello Statuto delle BCC

Nell'esercizio della sua attività, la Società si ispira ai principi dell'insegnamento sociale cristiano e ai principi della mutualità senza fini di speculazione privata. Essa ha lo scopo di favorire i soci e gli appartenenti alle comunità locali nelle operazioni e nei servizi di banca, perseguendo il miglioramento delle

condizioni morali, culturali ed economiche degli stessi e promuovendo lo sviluppo della cooperazione e l'educazione al risparmio e alla previdenza, nonché la coesione sociale e la crescita responsabile e sostenibile del territorio nel quale opera. La società si distingue per il proprio orientamento sociale e per la scelta di costruire il bene comune. È altresì impegnata ad agire in coerenza con la Carta dei Valori del Credito Cooperativo e a rendere effettive forme adeguate di democrazia economico-finanziaria e lo scambio mutualistico tra i soci.

### L'articolo 2 intercetta almeno 6 degli obiettivi presenti nell'Agenda ONU 2030



## La Carta dei Valori

### Riferimenti espliciti si trovano anche nella Carta dei Valori del Credito Cooperativo

(approvata dal XII Convegno Nazionale del Credito Cooperativo il 12 dicembre 1999)



### 1 PRIMATO E CENTRALITÀ DELLA PERSONA

• Il Credito Cooperativo ispira la propria attività all'attenzione e alla promozione della persona. Il Credito Cooperativo è un sistema di banche costituite da persone che lavorano per le persone. Il Credito Cooperativo investe sul capitale umano – costituito dai soci, dai clienti e dai collaboratori – per valorizzarlo stabilmente.



### 2 L'IMPEGNO

• L'impegno del Credito Cooperativo si concentra, in particolare, nel soddisfare i bisogni finanziari dei soci e dei clienti, ricercando il miglioramento continuo della qualità e della convenienza dei prodotti e dei servizi offerti. Obiettivo del Credito Cooperativo è produrre utilità e vantaggi, è creare valore economico, sociale e culturale a



### 3 AUTONOMIA

• L'autonomia è uno dei principi fondamentali del Credito Cooperativo. Tale principio è vitale e fecondo solo se coordinato, collegato e integrato nel "sistema" del Credito Cooperativo.



### 4 PROMOZIONE DELLA PARTECIPAZIONE

• Il Credito Cooperativo promuove la partecipazione al proprio interno e in particolare quella dei soci alla vita della cooperativa. Il Credito Cooperativo favorisce la partecipazione degli operatori locali alla vita economica, privilegiando le famiglie e le piccole imprese; promuove l'accesso al credito, contribuisce alla parificazione delle opportunità.



**5 COOPERAZIONE** • Lo stile cooperativo è il segreto del successo. L'unione delle forze, il lavoro di gruppo, la condivisione leale degli obiettivi sono il futuro della cooperazione di credito. La cooperazione tra le banche cooperative attraverso le strutture locali, regionali, nazionali e internazionali è condizione per conservarne l'autonomia e migliorarne il servizio a soci e clienti.



**6 UTILITÀ, SERVIZIO E BENEFICI** • Il Credito Cooperativo non ha scopo di lucro. Il conseguimento di un equo risultato, e non la distribuzione del profitto, è la meta che guida la gestione del Credito Cooperativo. Il risultato utile della gestione è strumento per perpetuare la promozione del benessere dei soci e del territorio di riferimento, al servizio dei quali si pone il Credito Cooperativo. Esso è altresì testimonianza di capacità imprenditoriale e misura dell'efficienza organizzativa, nonché condizione indispensabile per l'autofinanziamento e lo sviluppo della singola banca cooperativa. Il Credito Cooperativo continuerà a destinare tale utile al rafforzamento delle riserve – in misura almeno pari a quella indicata dalla legge – e ad altre attività di utilità sociale condivise dai soci. Il patrimonio accumulato è un bene prezioso da preservare e da difendere nel rispetto dei fondatori e nell'interesse delle generazioni future. I soci del Credito Cooperativo possono, con le modalità più opportune, ottenere benefici in proporzione all'attività finanziaria singolarmente svolta con la propria banca cooperativa.



**7 PROMOZIONE DELLO SVILUPPO LOCALE** • Il Credito Cooperativo è legato alla comunità locale che lo esprime da un'alleanza durevole per lo sviluppo. Attraverso la propria attività creditizia e mediante la destinazione annuale di una parte degli utili della gestione promuove il benessere della comunità locale, il suo sviluppo economico, sociale e culturale. Il Credito Cooperativo esplica un'attività imprenditoriale "a responsabilità sociale", non soltanto finanziaria, ed al servizio dell'economia civile.



**8 FORMAZIONE PERMANENTE** • Il Credito Cooperativo si impegna a favorire la crescita delle competenze e della professionalità degli amministratori, dirigenti, collaboratori e la crescita e la diffusione della cultura economica, sociale, civile nei soci e nelle comunità locali.



**9 SOCI** • I soci del Credito Cooperativo si impegnano sul proprio onore a contribuire allo sviluppo della banca lavorando intensamente con essa, promuovendone lo spirito e l'adesione presso la comunità locale e dando chiaro esempio di controllo democratico, eguaglianza di diritti, equità e solidarietà tra i componenti la base sociale. Fedeli allo spirito dei fondatori, i soci credono ed aderiscono ad un codice etico fondato sull'onestà, la trasparenza, la responsabilità sociale, l'altruismo.



**10 AMMINISTRATORI** • Gli amministratori del Credito Cooperativo si impegnano sul proprio onore a partecipare alle decisioni in coscienza ed autonomia, a creare valore economico e sociale per i soci e la comunità, a dedicare il tempo necessario a tale incarico, a curare personalmente la propria qualificazione professionale e formazione permanente.



**11 DIPENDENTI** • I dipendenti del Credito Cooperativo si impegnano sul proprio onore a coltivare la propria capacità di relazione orientata al riconoscimento della singolarità della persona e a dedicare intelligenza, impegno qualificato, tempo alla formazione permanente e spirito cooperativo al raggiungimento degli obiettivi economici e sociali della banca per la quale lavorano.



**12 GIOVANI** • Il Credito Cooperativo crede nei giovani e valorizza la loro partecipazione attiva nel suo percorso di innovazione. Attraverso un confronto costante, si impegna a collaborare con loro, sostenendoli nella diffusione e nella concretizzazione dei principi della cooperazione di credito.

## Le quattro impronte e gli Obiettivi per lo Sviluppo Sostenibile (SDGs)

Dal 2019, la nostra BCC, per il tramite di Feder-casse, aderisce all'ASviS (Alleanza Italiana per lo Sviluppo Sostenibile) che promuove in Italia gli obiettivi di sviluppo sostenibile deliberati dall'Assemblea Generale delle Nazioni Unite e promossi a livello globale nell'ambito dell'Agenda 2030.



### IMPRONTA ECONOMICA

8 LAVORO DIGNITOSO E CRESCITA ECONOMICA	9 IMPRESE, INNOVAZIONE E INFRASTRUTTURE
11 CITTÀ E COMUNITÀ SOSTENIBILI	12 CONSUMO E PRODUZIONE RESPONSABILI



### IMPRONTA SOCIALE

1 SCONFIGGERE LA POVERTÀ	3 SALUTE E BENESSERE	4 ISTRUZIONE DI QUALITÀ
5 PARITÀ DI GENERE	9 IMPRESE, INNOVAZIONE E INFRASTRUTTURE	10 RIDURRE LE DISUGLIANZE



### IMPRONTA AMBIENTALE

7 ENERGIA PULITA E ACCESSIBILE	12 CONSUMO E PRODUZIONE RESPONSABILI	13 LOTTA CONTRO IL CAMBIAMENTO CLIMATICO
--------------------------------	--------------------------------------	--



### IMPRONTA COOPERATIVA

1 SCONFIGGERE LA POVERTÀ	2 SCONFIGGERE LA FAME	10 RIDURRE LE DISUGLIANZE
16 PACE, GIUSTIZIA E ISTITUZIONI SOLIDE	17 PARTNERSHIP PER GLI OBIETTIVI	

La prossimità fisica è un elemento caratterizzante di presidio del territorio e di integrazione nelle comunità. La BCC ha la sede legale nel Comune di RIANO (RM) ed opera in N 11 Comuni delle Province di Roma e Viterbo con numero 14 Sportelli

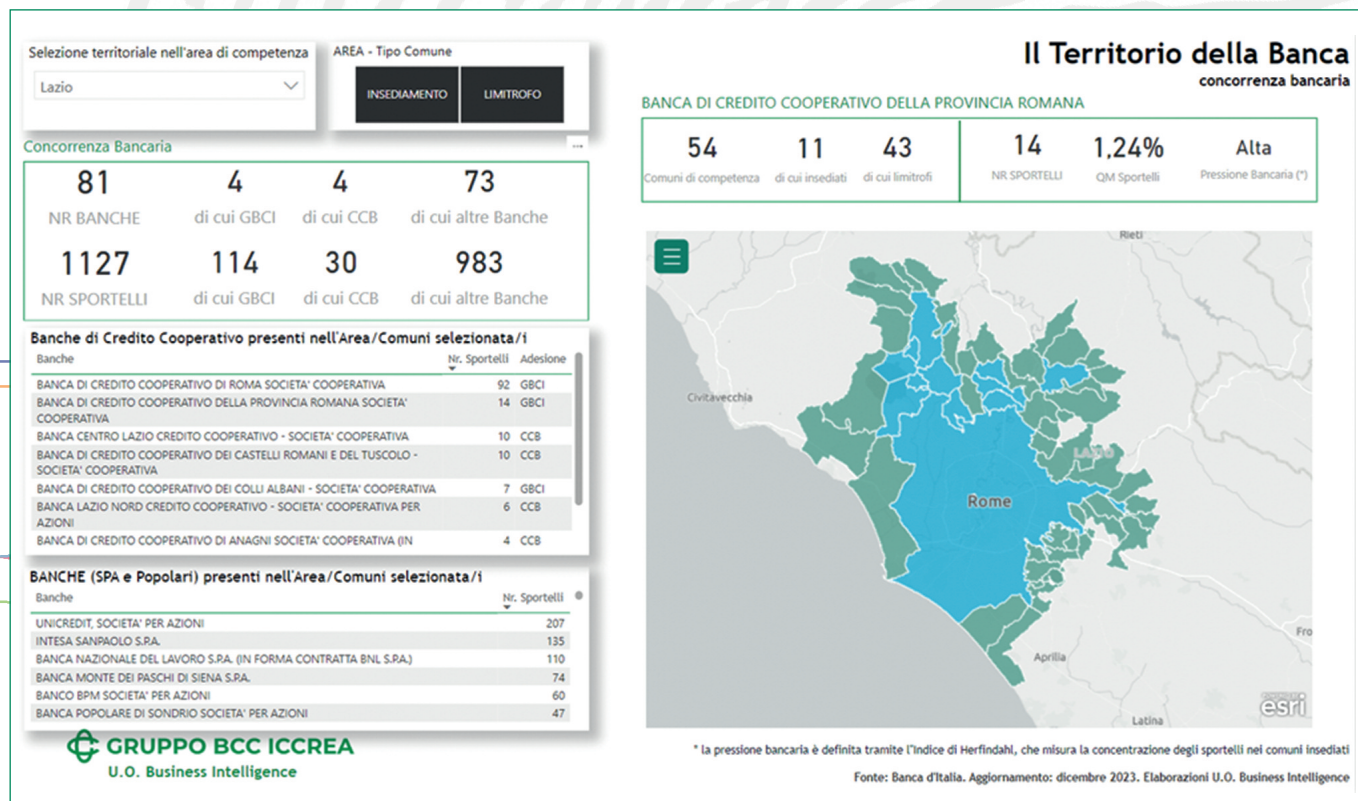

Numero e distribuzione delle filiali per dimensione dei Comuni serviti:

- Fino a 5mila numero 1 Comune
- Da 5001 a 10mila numero 5 Comuni
- Da 10001 a 25mila numero 4 Comuni
- Da 25000 a 250mila numero 1 XV Municipio di Roma

In Numero 1 Comuni, la BCC rappresenta l'unica presenza bancaria.

Oltre ai tradizionali canali fisici, la BCC ha potenziato ulteriormente il proprio modello distributivo multicanale:

	2023	2022
ATM	21	21
POS	1.258	1.100
Casse self Casse veloci	7	2
Relax Banking	12.852	12.031

La Banca pone attenzione all'integrazione tra canali fisici e digitali, implementando l'automazione delle tradizionali operazioni giornaliere al fine di beneficiare di minori tempi di attesa, garantendo accessibilità 24 ore su 24 e 7 giorni su 7; attivando sulla quasi totalità delle filiali atm evoluti esterni e casse self interne.

Inoltre, la BCC comunica tramite piattaforme web e canali Social, sui quali si registrano numerosi followers:

- Sito internet
- Social Network (Facebook, Instagram e LinkedIn)

## La nostra Governance



La BCC sostiene la valorizzazione della diversity negli organi decisionali e di governance e in tutte le aree di business.

### CONSIGLIO DI AMMINISTRAZIONE

#### *Presidente*

MARIO PORCU

#### *Vice Presidente Vicario*

FABRIZIO CHICCA

#### *Vice Presidente Ordinario*

MARCO PALMA

#### *Consiglieri*

ANGELA ANTONINI

ANGELO BUCCIOLI

ALESSANDRO CONTE

TIZIANA MANCINI

ROBERTO PETRUCCI

MAURIZIO VARZI

### COLLEGIO SINDACALE E ORGANISMO DI VIGILANZA

#### *Presidente*

CRISTIANO SFORZINI

#### *Sindaci Effettivi*

GIANLUCA MARINI

NORBERTA PIETRONI

#### *Sindaci Supplenti*

MICAELA MOSTACCI

NAZZARENO NERI

### COLLEGIO PROBIVIRI

#### *Probiviri Effettivi*

GASPARE RALLO

ULDERICO CROCICCHI

LIVIANA FRANCESCONI

#### *Probiviri Supplenti*

GIORGIO COCCIA

PATRIZIO ROCCHI

La percentuale di donne nel Consiglio di amministrazione è pari al 22,22 per cento (+6.84 per cento).



La BCC è partner di Associazioni per la promozione delle donne nell'organizzazione; aderisce ad iDEE – Associazione delle Donne del Credito Cooperativo/Donne in cooperazione.

iDEE opera dal 2004 nel Credito Cooperativo come Associazione impegnata sui temi della parità di genere e valorizzazione del protagonismo femminile, mettendo in luce gli effettivi vantaggi e opportunità di ogni realizzata parità. Gli aderenti a dicembre 2023 sono circa 600 tra Socie e Soci persone fisiche, Banche, Federazioni e Capogruppo dei Gruppi Bancari Cooperativi.



Per la nomina e la selezione dei componenti del Consiglio di amministrazione, la BCC ha verificato il rispetto dei requisiti di indipendenza, onorabilità e professionalità, correttezza. Con particolare attenzione ai valori sui quali si fonda l'azione delle Banche di Credito Cooperativo, la loro strategia e la loro prassi, agli Amministratori è richiesto l'impegno a partecipare alle decisioni in coscienza ed autonomia nonché a creare valore economico e sociale per i soci e la comunità dei territori di competenza della BCC.

La Banca garantisce una gestione delle relazioni con i propri portatori di interesse ispirata alla massima correttezza, trasparenza e rispetto delle regole interne e delle leggi in vigore. La BCC in relazione agli indirizzi della Capogruppo, ha adottato una politica che disciplina i principi e le regole diretti a individuare, valutare, gestire, mitigare o prevenire le situazioni che coinvolgono gli interessi di taluni soggetti vicini ai centri decisionali della Capogruppo e delle Società del Gruppo, affinché la loro eventuale presenza non pregiudichi l'imparzialità e l'oggettività della generale operatività del Gruppo.

**Lotta contro  
la corruzione  
attiva e passiva**

Al fine di prevenire possibili illeciti o comportamenti irresponsabili, la BCC si è dotata di un Modello di Organizzazione, Gestione e Controllo (cosiddetto MOG), nel rispetto delle disposizioni del D.Lgs. 231/2001. Nella predisposizione del documento la BCC ha opportunamente tenuto conto delle Linee Guida predisposte dall'ABI e da Federcasse. Sebbene l'adozione di modelli di organizzazione e di gestione sia prevista dal Decreto come facoltativa e non obbligatoria, la BCC - sensibile all'esigenza di assicurare condizioni di correttezza e di trasparenza nella conduzione degli affari e delle attività aziendali, a tutela della propria posizione e immagine nonché delle aspettative dei propri soci e del lavoro dei propri dipendenti, ha ritenuto conforme alle proprie politiche aziendali procedere all'attuazione del suddetto Modello e provvedere, nel tempo, al relativo aggiornamento. L'assetto organizzativo esistente e attuato dalla BCC è un sistema strutturato ed organico di procedure interne e di controllo, regole comportamentali, disposizioni e strutture organizzative che pervade l'intera attività aziendale.

I requisiti del Modello necessari per un suo buon funzionamento sono le attività di comunicazione e formazione che devono essere diversamente modulate in base ai destinatari. Tali attività hanno il costante obiettivo, anche in funzione degli specifici ruoli assegnati, di creare una conoscenza diffusa e una cultura aziendale adeguata alle tematiche in questione, mitigando così il rischio della commissione di illeciti.

## Il nostro Gruppo Bancario Cooperativo

La BCC è affiliata al Gruppo BCC Iccrea nato nel corso del 2019 in coerenza a quanto stabilito dalla Riforma del Credito Cooperativo del 2016-2018 (L. 49/2016 e successive modificazioni)

Il Gruppo BCC Iccrea è il maggiore gruppo bancario cooperativo italiano, l'unico gruppo bancario nazionale a capitale interamente italiano e il quarto gruppo bancario in Italia per attivi, con un totale dell'attivo consolidato – al 31 dicembre 2023 – attestato a 176,3 miliardi di euro. Il Gruppo BCC Iccrea è costituito oggi da 116 Banche di Credito Cooperativo, presenti in oltre 1.700 comuni italiani con quasi 2.500 sportelli, e da altre società bancarie, finanziarie e strumentali controllate da BCC Banca Iccrea. Le BCC del Gruppo al 31 dicembre 2023 hanno realizzato su tutto il territorio italiano circa 91 miliardi di euro di impieghi netti e una raccolta diretta pari a circa 135 miliardi di euro, contando 5,2 milioni di clienti e circa 850 mila soci. Il Gruppo BCC Iccrea è tra i migliori gruppi bancari per qualità del patrimonio con un CET 1 Ratio del 21,1% e posizione di liquidità con un LCR del 265%. Il Gruppo aderisce alla Fondazione Tertio Millennio ETS, un organismo senza fini di lucro istituito nel 2002 che si prefigge di sviluppare esclusivamente attività di solidarietà sociale in Italia e all'estero, in particolare all'interno del sistema delle Banche di Credito Cooperativo e Casse Rurali.

L'utile netto di Gruppo è stato pari a 1.858 milioni di euro, in crescita del 3,4% rispetto al 2022.

Il patrimonio netto consolidato è salito a 13,9 miliardi di euro (11,9 miliardi nel 2022) e i fondi propri a circa 14,3 miliardi di euro (13,0 miliardi nel 2022).





# LA NOSTRA IMPRONTA ECONOMICA

## Principali dati economici

	2023	2022
Margine di intermediazione	26,42	19,98
Raccolta diretta	425,70	428,05
Raccolta complessiva	489,01	459,44
Impieghi verso clientela	283,18	278,43
Utile netto	8,44	3,54
Patrimonio netto	52,01	43,45
- di cui capitale Sociale	0,08	0,08
Fondi Propri	53,23	46,1
TIER 1 Capital Ratio	25,35	22,38
Total Capital Ratio	26,22	23,27
Indice di finanza geo-circolare*:		
* impieghi lordi clientela/depositi	70,70	68,89
* impieghi lordi clientela/depositi +obbligazioni	66,52	65,05



*Per ogni 100 euro di risparmio raccolto nel territorio, la BCC ne impiega 72. Di questi, 70 diviene credito all'economia reale di quel territorio (almeno il 95% del credito viene obbligatoriamente erogato nell'area di competenza della Banca ovvero nel territorio dove il risparmio viene raccolto. In questo modo, la BCC valorizza il risparmio delle comunità ponendosi, di fatto, come soggetto generatore di cambiamento, di autosviluppo e di sostenibilità sociale ed ambientale.*

A dicembre 2023, i clienti e le clienti sono pari a 20.724 di cui 18.49% soci e socie della BCC. Nella nostra comunità di riferimento 38 cittadini su 100 è cliente della BCC.



A dicembre 2023, la BCC ha erogato credito ai soci, alle socie e ai/clienti per un valore complessivo pari a 80.902 milioni di euro.

La BCC supporta il Governo nell'attuazione delle politiche di sviluppo agricolo, impegnandosi nell'investimento responsabile e ad impatto sociale.



Nel 2023 la BCC ha accresciuto la vicinanza alle famiglie e alle imprese attraverso diverse misure finalizzate a sostenerne la liquidità, anche in risposta all'aumento del costo dell'energia, all'inflazione, al rialzo dei tassi.

La BCC sostiene l'inclusione economica e sociale attraverso il microcredito/la microfinanza.

La BCC ha sottoscritto una Convenzione per la fornitura dei servizi ausiliari in materia di microcredito con l'Ente Nazionale del Microcredito ed è stata effettuata specifica attività di formazione con il personale addetto all'istruttoria delle pratiche di fido al fine di poter supportare, in particolare, microimprese e imprenditoria femminile sul nostro territorio.



La BCC promuove la creazione di nuove imprese tramite l'organizzazione di eventi e seminari dedicati, formazione, sviluppo delle competenze, assistenza tecnica ed erogazione di finanziamenti, diffondendo la cultura e le regole della finanza sostenibile anche a favore delle imprese dei territori nei quali la BCC opera attraverso la formazione specialistica fatta dai lavoratori che gestiscono le azioni di sostenibilità ambientale, sociale ed energetica della BCC.



La BCC è impegnata nel contrastare i flussi finanziari illeciti e combattere tutte le forme di criminalità organizzata.



## Utile e distribuzione

La BCC ha destinato:

- il **70%** degli utili a riserva indivisibile ad incremento del patrimonio per un valore 5,91 milioni di euro (la legge bancaria stabilisce la soglia minima del 70%);
- il **7,74%** degli utili a beneficenza e mutualità, rispettivamente per un importo pari a 0,4 milioni di euro e 0,3 milioni di euro.
- il **22,26%** degli utili a copertura delle perdite pregresse.

### Distribuzione degli utili dell'esercizio 2023

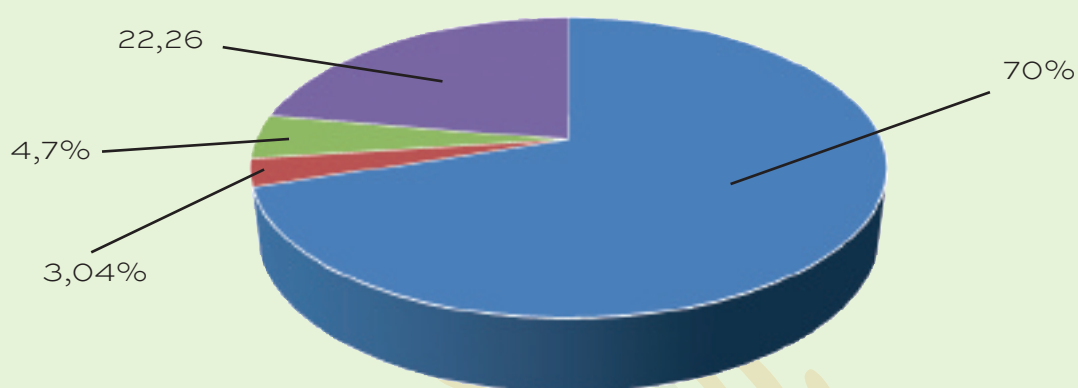

■ Riserva Legale

■ Fondo mutualistico per lo sviluppo della Cooperazione (3%)

■ Fondo Beneficenza e mutualità

■ Copertura perdite pregresse

## Carta dei Valori del Credito Cooperativo Articolo 9. Soci



*I Soci del Credito Cooperativo si impegnano sul proprio onore a contribuire allo sviluppo della banca lavorando intensamente con essa, promuovendone lo spirito e l'adesione presso la comunità locale e dando chiaro esempio di controllo democratico, eguaglianza di diritti, equità e solidarietà tra i componenti la base Sociale. Fedeli allo spirito dei fondatori, i Soci credono e aderiscono ad un codice etico fondato sull'onestà, la trasparenza, la responsabilità Sociale, l'altruismo.*

I Soci sono i testimoni e i protagonisti delle risposte della nostra BCC nel sostegno all'economia locale, promuovendone il miglioramento culturale ed economico e la crescita sostenibile. Ai Soci sono riservate agevolazioni sulle operazioni bancarie ed extra-bancarie, intese come migliori condizioni contrattuali su conti correnti, mutui, finanziamenti e obbligazioni.

Il Socio può comunicare facilmente con la Banca, usufruendo dei vantaggi e delle opportunità a lui riservate e avere accesso alle iniziative organizzate in favore della compagine sociale tramite interventi a beneficio della Scuola, delle Associazioni sportive e di Volontariato, per iniziative di assistenza e sanità; di carattere religioso, scolastico, artistico; per attività sportive e ricreative, consistenti:

- nel sostenere le attività sportive e le associazioni culturali e religiose;
- nel premiare i Soci e i figli di Soci laureati;
- nel salvaguardare il patrimonio artistico e monumentale;
- nel tonificare le attività scolastiche;
- nel suffragare le associazioni di volontariato.
- nel sostenere le Parrocchie.

## LA NOSTRA IMPRONTA SOCIALE Soci e socie



In funzione delle strategie poste in atto e dei sostegni di carattere economico e delle opportunità connesse al tempo libero e alla cultura nel 2023 sono state destinate agevolazioni e contributi per iniziative di carattere ambientale e sportivo volte a migliorare la qualità della vita risorse complessivamente pari a circa 306.701,75 mila euro, di cui 215.075.00 mila per beneficienza e 73.126, per sponsorizzazioni, a favore di Associazioni attive nei comuni in cui la nostra BCC svolge la sua azione con quattordici sportelli di servizi finanziari per una popolazione residente di circa 260 mila persone (compreso il 15° Municipio di Roma) Nel 2023 il numero dei Soci e delle Socie è stato pari a 3831 (aumento del 5% rispetto al 2022).

### Distribuzione dei Soci per tipologia

Composizione della compagine sociale	Soci	%
Famiglie	3.226	84,21
Artigiani	77	2,01
Famiglie produttrici	359	9,37
Imprese	169	4,41
<b>Totale</b>	<b>3.831</b>	<b>100</b>
Composizione dei Soci per genere	Soci	%
Uomini	2.387	62,31
Donne	1.275	33,28
Persone giuridiche	169	4,41
<b>Totale</b>	<b>3.831</b>	<b>100</b>
Soci Persone giuridiche per tipologia	Soci	%
SRL	124	73,37
Società di Persone	33	19,53
SpA	3	1,8
Associazioni e Fondazioni	9	5,3
<b>Totale</b>	<b>169</b>	<b>100</b>
Soci Persone fisiche per età	Soci	%
Soci con età minore di 35 anni	466	12,73
Soci con età maggiore di 35 anni	3.196	87,27
<b>Totale</b>	<b>3.662</b>	<b>100</b>



Aderisce alla CRAMAS Mutua sanitaria integrativa tra soci e dipendenti del Credito Cooperativo.

È una società di mutuo soccorso che fornisce assistenza sanitaria integrativa e servizi di informazione ed educazione sanitaria ai Soci e ai Dipendenti delle Banche di Credito Cooperativo.



La BCC nell'anno 2023 ha erogato premi allo studio per studenti meritevoli, Soci e figli di soci.

### Scuola Secondaria di I° grado:

n. 2 - 300,00

### Scuola Secondaria di II° grado:

n. 5 - 1.250,00

### Laurea Triennale:

n. 19 - 6.650,00

### Laurea Magistrale/Specialistica:

n. 20 - 10.000,00

### Master:

n. 1 - 300,00

## Giovani soci e socie



### Carta dei Valori del Credito Cooperativo Articolo 12. Giovani



*Il Credito Cooperativo crede nei giovani e valorizza la loro partecipazione attiva nel suo percorso di innovazione. Attraverso un confronto costante, si impegna a collaborare con loro, sostenendoli nella diffusione e nella concretizzazione dei principi della cooperazione di credito.*

La percentuale di Soci e delle Socie under 35 è pari a 12,73 (aumento del 2,96 per cento rispetto al 2022).

La BCC offre prodotti, servizi e iniziative dedicati ai giovani, applicando condizioni agevolate e, per quanto riguarda l'ammissione a Socio, un sovrapprezzo di favore per le richieste di ammissione a Socio di soggetti under 36.

Nel corso dell'anno sono state prese iniziative volte a pianificare e promuovere la creazione di un Gruppo Giovani Soci; per facilitare ciò è stato ridotto il sovrapprezzo dell'azione.

## Carta dei Valori del Credito Cooperativo Articolo 1. Primato e centralità della persona



*Il Credito Cooperativo ispira la propria attività all'attenzione e alla promozione della persona. Il Credito Cooperativo è un sistema di banche costituite da persone che lavorano per le persone. Il Credito Cooperativo investe sul capitale umano – costituito dai Soci, dai clienti e dai collaboratori – per valorizzarlo stabilmente.*

### Articolo 11. Dipendenti

*I dipendenti del Credito Cooperativo si impegnano sul proprio onore a coltivare la propria capacità di relazione orientata al riconoscimento della singolarità della persona e a dedicare intelligenza, impegno qualificato, tempo alla formazione permanente e spirito cooperativo al raggiungimento degli obiettivi economici e Sociali della banca per la quale lavorano.*

A dicembre 2023 il personale della banca è costituito da 77 collaboratori e collaboratrici, di cui 74 a tempo indeterminato.



La formazione e la valorizzazione delle risorse umane rivestono per la BCC una funzione strategica, nella consapevolezza che tali investimenti sono

## Collaboratori e iniziative di welfare

determinanti per il perseguimento degli obiettivi aziendali. La BCC coinvolge ogni anno i dipendenti in intense attività di formazione e aggiornamento professionale per il consolidamento e l'accrescimento della conoscenza sia specialistica che di base e nella formazione tecnico identitaria.



Inoltre, la BCC ha stipulato convenzioni con Scuole e Università per attivare progetti di tirocini formativi o di Alternanza scuola-lavoro, finalizzati a favorire l'inserimento dei giovani all'interno del mercato del lavoro, ospitando all'interno della struttura giovani studenti nei termini previsti dalle convenzioni.

Nel 2023 l'investimento in formazione è stato di 51 ore pari a 30.022,60 euro (41.595 euro nel 2022). Abbonamenti alla Rivista mensile di Categoria "Credito Cooperativo" anche in funzione della possibilità di utilizzare la formula prevista dall'art. 63 del CCNL, comma 2, lettera b.

La BCC ha istituito un sistema di Welfare aziendale che prevede la possibilità di convertire, in tutto o in parte, il Premio di Risultato (PDR) in benefit e servizi volti ad agevolare la conciliazione tra vita lavorativa e privata.



La BCC è costantemente impegnata nel promuovere e diffondere tra i propri dipendenti comportamenti responsabili e nel preservare la salute, la sicurezza e l'incolumità di tutto il personale e della comunità che frequenta le strutture della BCC.

### Il Personale della BCC nel 2023

<b>Numero di dipendenti</b>	Uomini	48
	Donne	29
	Totale	77
<b>Collaboratori</b>		3
<b>Composizione del Personale per età</b>	Fino a 35 anni	8
	Da 36 a 45 anni	22
	Da 46 a 55 anni	27
	Oltre 55 anni	20
<b>Titolo di studio</b>	Diplomati	50
	Laureati	27
<b>Composizione del Personale per qualifica</b>	Dirigenti	1
	Quadri direttivi	19
	Impiegati di 3° area	56
	Impiegati di 1° e 2° area	1



I fornitori sono ricercati all'interno della compagine sociale o nell'ambito degli operatori economici locali o del "Sistema del Credito Cooperativo". La scelta dei fornitori avviene in base a criteri di affidabilità, professionalità e competenza, qualità del servizio e assistenza, onorabilità.

Nel 2023, su un totale di 249 fornitori, 79 sono risultati locali. Del fatturato complessivo pari a 3.790.158 euro, il 12,3% è stata a vantaggio dei fornitori locali.

### Comunità: donazioni, sponsorizzazioni e iniziative di solidarietà

La BCC sostiene le comunità locali con donazioni, sponsorizzazioni e altre forme di supporto a progetti ed iniziative che rispondono a bisogni concreti e diffusi in ambito sociale, ricreativo, sportivo, culturale, socio-sanitario ed assistenziale.

### Contributi e sponsorizzazioni nel 2023

*Per una crescita responsabile e sostenibile del territorio. **La BCC c'è.***

ACCADEMIA MUSICALE DELL'ALTO LAZIO  
ACD REAL CAMPAGNANO  
APS RETROGUSTO  
APT TREVIGNANO ROMANO  
ARCICONFRATERNITA S.GIOVANNI  
DECOLLATO DELLA TERRA DELL'ANGUILLARA  
ART BONUS TEATRO LIRICO SPERIMENTALE SPOLETO  
ASAPS-ASSOCIAZIONE DI SOLIDARIETÀ E AMICIZIA CON IL POPOLO SAHARAWI  
ASD A.M. SPORT  
ASD ATLETICA FORMELLO  
ASD CAVALLI NEL PARCO  
ASD COMPAGNIA ETRUSCHI  
ASD DRAGOLAGO  
ASD GRAVITY EXPERIENCE  
ASD IL CAMPANILE  
ASD NATURALMENTE CASTELNUOVO  
ASD NAVY JUNIORS  
ASD NOTE DI RITMICA  
ASD PALLACANESTRO TREVIGNANO  
ASD PODISTICA VEIO  
ASD POLISPORTIVA LAZIO 1932  
ASD POWER MAJORETTES FORMELLO  
ASD PRIMAVERA RUGBY  
ASD RIANO WESTERN SHOW  
ASD SALICE E MONTAGNA  
ASD SKATING CLUB ANGUILLARA  
ASD TEAM VOLLEY LAGO SPD ARL  
ASD TREVIGNANO CALCIO

ASD TREVIGNANO CALCIO ARMATORI  
ASD VIRTUS TREVIGNANO CALCIO  
ASD VOLLEY FORMELLO  
ASS. GUASTATORI SPINNING CLUB  
ASS. NE VOLO LIBERO ONLUS  
ASS.CULTURALE L'ESCLUSIVA  
ASS.CULTURALE PASQUINI BERNARDO  
ASS.LAGO PER TUTTI  
ASS.NE IL MONDO DI MATTEO ONLUS  
ASS.NE AMICI S. NICOLA ONLUS  
ASS.NE BARCHETTE DI CARTA APS  
ASS.NE CARPE DIEM CASTRUM RIANI  
ASS.NE CULTURALE LA LUMINARIA  
ASS.NE CULTURALE PASSO DOPO PASSO MORLUPO  
ASS.NE CULTURALE AD MAIORA  
ASS.NE CULTURALE BERNARDO PASQUINI  
ASS.NE CULTURALE IN ITINERE  
ASS.NE CULTURALE LA VALIGIA DEI SOGNI  
ASS.NE CULTURALE LIBERA CIVITAS  
ASS.NE CULTURALE TEATRO GIOVANE  
ASS.NE CULTURALE TEATRO NELLE CAVE DI TUFO-RIANO  
ASS.NE CUORI DELLA TUSCIA  
ASS.NE DONIAMO UN SORRISO ETF  
ASS.NE DOPPIO DIESIS  
ASS.NE FESTIVAL STRADELLA  
ASS.NE FUSUCUNDE REGINA PACIS ONLUS  
ASS.NE GIRO MONDO APS  
ASS.NE I FUORILEGGE APS

ASS.NE IL CORMORANO  
 ASS.NE IL GIGLIO- FAMIGLIE DIVERAMENTE ABILI  
 ASS.NE IL LAGO INCANTATO  
 ASS.NE LA COCCINELLA E IL FARO  
 ASS.NE MUSICALE LA BOTTEGA DEL SUONO  
 ASS.NE NAZIONALE CARABINIERI FORMELLO  
 ASS.NE NOI & LORO  
 ASS.NE OPERA DON GIUSTINO ONLUS  
 ASS.NE ORCHESTRA PER LA VITA ONLUS  
 ASS.NE PARNASO  
 ASS.NE PARNASO  
 ASS.NE PITTORI LA CERQUA  
 ASS.NE PORTA DEL CIELO ONLUS  
 ASS.NE QUELLI DEL FUNNY FESTIVAL  
 ASS.NE SOLIDALI CON LA TERRA SANTA  
 ASS.NE STOP PLASTICA  
 ASS.NE TEATRALE IL QUADRO  
 ASS.NE TREVIGNANO PROMS  
 ASS.NE VOLO LIBERO ONLUS  
 ASS.NI NATALE 2023  
 AVIS RIANO  
 AZIENDA AGRICOLA UMBERTO DI PIETRO  
 BANDA MUSICALE FORMELLO  
 BANDA MUSICALE S.GIORGIO RIANO  
 BANDA MUSICALE S.GIORGIO RIANO APS  
 BORSE DI STUDIO NATALE 2023  
 CB.EVENTI ASD  
 CENTRO ANZIANI RIANO  
 CENTRO SOCIALE ANZIANI RIANO GIOVANNI XXIII  
 CENTRO SOCIALE ANZIANI FORMELLO  
 CENTRO SOCIALE ANZIANI FORMELLO APS  
 C'ERA UNA NOTA ETS  
 CLAUDIA BIADI MUSIC ACADEMY APS  
 CLUB LAZIO T.MAESTRELLI NEPI  
 COMITATO GIOVANI CAMPAGNANO DI ROMA  
 COMITATO FESTEGGIAMENTI BORGO PINETO  
 COMPAGNIA TEATRALE LO SPANNITORE  
 COMUNE DI TREVIGNANO  
 COMUNE DI FORMELLO  
 COMUNE DI MONTELIBRETTI  
 COMUNE DI MORLUPO  
 CONFRATERNITA SAN GIORGIO MARTIRE  
 CONSORZIO INTERCOMUNALE DEI SERVIZI  
 E INTERVENTI SOCIALE VALLE DEL TEVERE  
 COOPERATIVA PESCATORI BRACCIANO  
 CRI COMITATO DI SABINA ROMANA ODV  
 CROCE ROSSA ITALIANA-COMITATO DI FORMELLO  
 CROCE ROSSA ITALIANA-MORLUPO  
 FESTIVAL INTERNAZIONALE DELLA DANZA E  
 DELLE DANZE  
 GRUPPO DONATORI SANGUE MONTELIBRETTI  
 IC BARBARA RIZZO FORMELLO  
 IL MELOGRANO APS  
 LA BUONA STRADA APS  
 LA PICCOLA FAMIGLIA ONLUS  
 MEMORIAL GIZZI DINO  
 MTB FORMELLO  
 NUCLEO PROTEZIONE CIVILE ASSOCIAZIONE

CARABINIERI LAGO DI BRACCIANO ODV  
 PARROCCHIA BEATA VERGINE MARIA MADRE  
 DELLA CHIESA  
 PARROCCHIA IMMACOLATA CONCEZIONE RIANO  
 PARROCCHIA IMMACOLATA CONCEZIONE RIANO  
 PARROCCHIA S.LORENZO MARTIRE FORMELLO  
 PARROCCHIA S.MARIA DEL CARMINE MONTELIBRETTI  
 PARROCCHIA SACRO CUORE LE RUGHE  
 PARROCCHIA SACRO CUORE LE RUGHE  
 PREMIO MAZZELLA ICCREA  
 PROLOCO ANGUILLARA  
 PROLOCO CAMPAGNANO DI ROMA  
 PROLOCO FORMELLO  
 PROLOCO MASSA CESANA  
 PROLOCO MONTELIBRETTI  
 PROLOCO MONTEROSI  
 PROLOCO MORLUPO  
 PROLOCO RIANO  
 RIANO SOCCORSO  
 S.ANTONIO ABATE RIANO  
 S.C. EVENTINCANTO CONCORSO BATTISTINI  
 SINTONIA ASSOCIAZIONE GIOVANILE  
 SSD PURO SPORT  
 SSD RIANO CALCIO  
 SUORE FRANCESCANE  
 VITALBA APS  
 VIVIAMO L'ARTE

<b>Erogazioni 2023 in euro</b>	
<b>BENEFICENZA</b>	
SOLIDARIETÁ	79.100,00
TERRITORIO	87.400,00
CULTURA	39.675,00
RELIGIONE	8.900,00
<b>TOTALE BENEFICENZA</b>	<b>215.075,00</b>
<b>SPONSORIZZAZIONI</b>	
TERRITORIO	33.290,00
CULTURA	19.100,00
SPORT	20.736,75
<b>TOT. SPONSORIZZAZIONI</b>	<b>73.126,75</b>
<b>RICONOSCIMENTO AGLI STUDENTI MERITEVOLI</b>	<b>18.500,00</b>
<b>TOTALE</b>	<b>306.701,75</b>

## Patrimonio culturale



La BCC è impegnata nel salvaguardare e nel potenziare il patrimonio culturale e naturale nel rispetto della cultura, dei valori e delle lingue locali. Promuove il turismo sostenibile e l'educazione al consumo responsabile. Favorisce lo sviluppo di modelli di economia circolare.

Nel 2023 ha erogato finanziamenti per la cultura pari a 39.675,00 euro



La BCC intrattiene relazioni con le Fondazioni locali, con la Caritas, Croce Rossa, altri Enti religiosi locali e altre realtà associative.



La BCC è attenta nel ridurre gli sprechi alimentari e la perdita di cibo che si verificano attraverso le operazioni commerciali o il consumo dei dipendenti



La BCC promuove la massima fruibilità di prodotti, canali, strumenti e servizi bancari da parte delle persone svantaggiate, sia per quanto riguarda le disabilità fisiche e sensoriali sia per quanto riguarda situazioni di emarginazione sociale ed economica.



Formello  
Palazzo Chigi



Riano  
Castello Baronale



Trevignano Romano  
Santa Maria Assunta



Campagnano di Roma  
Fontana dei Delfini



Anguillara Sabazia  
La Collegiata



Castelnuovo di Porto  
Santa Maria Assunta



Morlupo  
Convento S. Maria Seconda

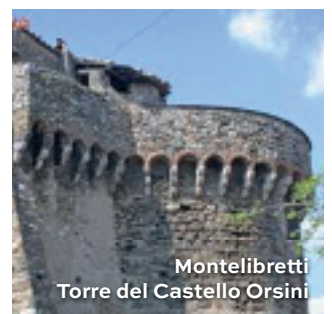

Montelibretti  
Torre del Castello Orsini



Monterosi  
Chiesa di San Giuseppe



Nepi  
Palazzo del Comune



Prima Porta  
Scorcio del centro storico



Olmetti  
Zona industriale

La tutela e il rispetto dell'ambiente sono diventate priorità globali. La necessità di ridurre l'impatto delle attività umane sulle risorse naturali (inquinamento, produzione di rifiuti, immissione in atmosfera di gas serra e altri gas dannosi per il clima).

La nostra BCC è impegnata nella gestione degli impatti ambientali diretti delle proprie attività sia con riferimento ai propri consumi di energia sia mediante lo sviluppo di prodotti di investimento e di finanziamento "green".

A tal fine la BCC al suo interno ha affidato la gestione di azioni di sostenibilità ambientale, sociale ed energetica dell'azienda ai lavoratori che si occupano di organizzare e tenere direttamente incontri con imprese e famiglie socie e clienti, anche predisponendo la relativa documentazione ed effettuando formazione specialistica con riguardo alla conversione energetica e all'adattamento agli effetti del cambiamento climatico e, quindi, diffondendo la cultura e le regole della finanza sostenibile anche a favore delle imprese dei territori nei quali l'azienda opera. Breve descrizione dei prodotti.



La BCC utilizza solo energia verde certificata generata da fonti rinnovabili. Descrivere eventuali Partnership, consorzi di acquisto energia a condizioni agevolate Consorzio BCC Energia.

## LA NOSTRA IMPRONTA AMBIENTALE



La BCC investe e promuove iniziative a favore della diffusione delle energie rinnovabili. Integra nella strategia aziendale gli obiettivi per aumentare la propria quota di consumo di energia rinnovabile; è in corso uno studio dell'energy manager per l'installazione di colonnine per la ricarica di veicoli elettrici presso alcune filiali della BCC, attivando una funzione di consulenza.



Le attività della BCC, per tutelare il patrimonio ambientale e ridurre il proprio impatto, si articolano nei seguenti ambiti di azione:

- gestione efficiente delle funzioni di stampa; - Installazione nelle filiali +56.energivori di misuratori per valutare e migliorare i consumi di energia elettrica;
- dematerializzazione dei documenti con il servizio di Firma Elettronica Avanzata per le operazioni on line e la firma su tablet per le operazioni di sportello, che consentono di eliminare la stampa di moduli cartacei;
- consumo di carta riciclata;
- gestione ottimale dei rifiuti tramite la raccolta differenziata;
- installazione di colonnine di ricarica per auto elettriche (previste nel prossimo futuro);
- l'adesione all'iniziativa "M'illumino di Meno".



## LA NOSTRA IMPRONTA COOPERATIVA



La BCC ha versato a Fondo per lo sviluppo della Cooperazione oltre 253.369 mila euro, corrispondente al 3% dell'utile 2023, come stabilisce l'art.37, secondo comma del Testo unico bancario.

Riproponiamo lo straordinario messaggio di Papa Francesco alle cooperative italiane:

*«Le cooperative sfidano tutto, sfidano anche la matematica, perchè in cooperativa uno più uno fa tre. Non fermatevi a quello che avete realizzato, ma continuate a rafforzare le vostre realtà. Abbiate il coraggio di uscire da esse, per portare la cooperazione ai confini del cambiamento, dove la speranza ha bisogno di emergere»*



*I nostri soci a Perugia sugli scalini del Palazzo dei Priori o della Cattedrale di San Lorenzo, davanti alla Fontana Maggiore oppure nel giardino dell'agriturismo in cui abbiamo gustato alcune tipicità umbre.*

**Uniti siamo ancora più unici**



# APPENDICE

## Carta della finanza libera, forte e democratica



La finanza che realizzano le BCC è orientata alla promozione dell'economia reale e del benessere delle comunità, come affermato nella Carta della Finanza libera, forte e democratica (approvata dal XIV Congresso Nazionale del Credito Cooperativo-dicembre 2011).

### 1. RESPONSABILE

Una finanza responsabile, sostenibile, non solo nel senso della attenzione alla allocazione delle risorse, ma anche una finanza responsabilmente gestita e orientata al bene comune. Interpretata da persone capaci di incarnare valori ed essere buon esempio in una Società segnata dalla primazia del piccolo vantaggio, della convenienza a breve termine, delle rendite di posizione, piuttosto che dal perseguimento della reale utilità.

### 2. SOCIALE

Attenta ai bisogni della Società. Capace di guardare oltre se stessa. Nella consapevolezza che lo sviluppo è una variabile dipendente del ben-essere. Le banche crescono, e diventano esse stesse "attrici" di sviluppo, se fanno crescere i territori e le economie locali intorno a sé. La finanza che vogliamo è una finanza di comunità, personalizzata e personalizzante.

### 3. PLURALE

Composta di soggetti diversi, per dimensione, forma giuridica, obiettivi d'impresa. Perché la diversità è ricchezza, consente di "fare complemento" rispetto alle esigenze delle persone e garantisce una maggiore, effettiva concorrenza. A beneficio del mercato stesso e dei clienti.

### 4. INCLUSIVA

La finanza promuove. La finanza abilita. Offre strumenti per costruire il futuro ed autentica "cittadinanza Sociale". Per questo deve essere aperta ed avere l'obiettivo di integrare nei circuiti economici e partecipativi. Perché, attraverso di essi, passano integrazione, rispetto, coesione, attenzione per il bene comune.

### 5. COMPRENSIBILE

La finanza non deve abitare i templi, ma le piazze. Deve parlare il linguaggio comune delle persone. Essere trasparente. Essere paritetica: deve porre la sua competenza al servizio delle esigenze di chi ha di fronte. Sinteticamente e con chiarezza.

### 6. UTILE

Non autoreferenziale, ma al servizio. Non padrona, ma "ancella". Non fine ultimo, ma strumento. Per consentire alle persone di raggiungere i propri obiettivi di crescita individuale e collettiva, di affrancarsi da destini apparentemente segnati, di mettere a fattor comune le proprie capacità ed esperienze.

### 7. INCENTIVANTE

Una finanza capace di riconoscere il merito, di valutare il merito, di dare fiducia al merito. Anche oltre i numeri e le procedure standard. In grado di innescare processi virtuosi di sviluppo e di generare emulazione positiva.

### 8. EDUCANTE

Finanza che rende capaci di gestire il denaro, nelle diverse fasi della vita, con discernimento e consapevolezza. Che accompa-

gna con i giusti consigli ed interventi i processi di risparmio, indebitamento, investimento, spesa. Che educi a gestire il denaro nel rispetto della legalità e del bene comune.

## 9. EFFICIENTE

Impegnata a migliorare la propria offerta ed i propri processi di lavoro con il fine di garantire sempre maggiore convenienza ai propri clienti. Che sia in grado di accompagnare e sostenere processi di crescita complessi, sfide imprenditoriali, progetti di vita.

## 10. PARTECIPATA

Finanza nella quale un numero diffuso di persone abbia potere di parola, di intervento, di decisione. Espressione di democrazia economica. Nel rispetto della più elementare esigenza degli individui: quella di immaginare il futuro e di contribuire fattivamente a realizzarlo.

<b>PROSPETTO DEL CONTO ECONOMICO</b> <b>Costi e ricavi dell'attività bancaria 2023</b>	<b>Valori in euro</b> <b>al 31/12/2023</b>	<b>Valori in euro</b> <b>al 31/12/2022</b>
<b>Produzione</b>		
+ Interessi attivi e proventi assimilati	22.975.879	13.542.496
+ Commissioni attive	8.111.737	7.621.297
+ Altri proventi di gestione	1.378.203	1.767.152
<b>Totale produzione lorda</b>	<b>32.465.819</b>	<b>22.930.945</b>
<b>Consumi</b>		
- Interessi passivi	-3.032.814	-758.146
- Commissioni passive	-1.989.608	-1.607.945
- Altri oneri di gestione	-83.983	-377.217
+ Risultato netto da operazioni finanziarie	395.967	1.188.857
- Spese amministrative	-5.564.684	-5.499.082
- Perdite da cessione di investimenti	0	0
<b>Totale consumi</b>	<b>-10.275.121</b>	<b>-7.053.082</b>
<b>VALORE AGGIUNTO LORDO</b>	<b>22.190.698</b>	<b>15.877.863</b>
- Rettifiche di valore su crediti	-9.632.298	-10.115.312
+ Riprese di valore su crediti	5.736.281	6.565.102
- Rettifiche di valore su operazioni finanziarie	9.556	19.492
+ Riprese di valore su operazioni finanziarie		
+ Accant. per rischi ed oneri	-62.214	-285.966
- Rettifiche/riprese di valore su immob. materiali ed immat.	-677.778	-822.649
- Perdite cessione investimento	-34.752	
<b>VALORE AGGIUNTO NETTO</b>	<b>17.529.494</b>	<b>11.238.530</b>
- Costo del lavoro	-6.752.942	-6.170.028
- Imposte indirette e tasse	-978.693	-886.857
<b>UTILE DELLE ATTIVITÀ ORDINARIE</b>	<b>9.797.859</b>	<b>4.181.645</b>
- Imposte sul reddito dell'esercizio	-1.355.546	-639.097
<b>UTILE D'ESERCIZIO</b>	<b>8.442.313</b>	<b>3.542.548</b>

# VELA

## LA RIVISTA DELLA BANCA

### Storie di persone, di aziende e di idee

VELA | SOCI RACCONTANO

## Quer poco ce bastava...

### Le rime trevignanesi di Nando Morichelli

«Sono riflessioni e racconti messi in rima, talvolta in dialetto trevignaneso. Ricordi d'infanzia e di giovinezza, il mio matrimonio, oppure occasioni avvenute negli ambienti di lavoro, in momenti conviviali tra colleghi, oppure ancora di nuovo in paese, frequentando il Coro in questi ultimi anni». Una sua poesia è stata impressa dall'Amministrazione comunale su una delle panchine a forma di libro del lungolago di Trevignano.

Nando Morichelli ha recentemente raccolto le sue riflessioni nel volume "Riflessioni e Racconti in Rima" edito nel settembre di quest'anno e in momenti della sua vita che ha trascritto in rima. Chi ci racconta, ancora in forma di libro del lungolago di Trevignano.

A distanza di anni, il tempo della scuola è visto con un'incantata spensieratezza, senza le responsabilità degli adulti e le preoccupazioni del presente. In attesa dell'apertura delle aule, la mattina capita che i bottoni del grembiule "zinzolano", messi per i maschi e i bottoni per le femmine, avessero messi in palcoscenico i bottoni allineati per terra, nel capogolgo di salita. Chi ci racconta, ancora in forma di libro del lungolago di Trevignano.

Aprile 2023 - Periodico di finanza e cultura - Poste Italiane S.p.A. - Spedizione in A.P. - 70% - Roma Aut. N. 21/2009

# VELA

LA RIVISTA DELLA BCC DELLA PROVINCIA ROMANA

## AVVENTURE IN BICI NELLA CAMPAGNA ROMANA TRA PARCHI, LAGHI E STORIA

### CROCE ROSSA ITALIANA PREMIO MICHELE MAZZELLA SCOLPIRE CON I SEGNI QUER POCO CE BASTAVA... I ALLACANESTRO A TREVIGNANO PIUTTETO SABINO

BCC PROVINCIA ROMANA GRUPPO BCC ICCREA

Aprile 2023 - Periodico di finanza e cultura - Poste Italiane S.p.A. - Spedizione in A.P. - 70% - Roma Aut. N. 21/2009

# VELA

LA RIVISTA DELLA BCC DELLA PROVINCIA ROMANA

## LA FESTA DELLA TREBBIATURA LE TRADIZIONI DEL GRANO

### L'ASSEMBLEA DEI SOCI ASSISI, CUORE DELL'UMBRIA DON PIERO E LA CASA PER FERIE A.S.D. MTB FORMELLO LA CHIESA DEL GONFALONE BELVEDERE A RIANO

BCC PROVINCIA ROMANA GRUPPO BCC ICCREA

VELA | AZIENDA AGRICOLA DI PIETRO

## La Festa della trebbiatura

La rievocazione della trebbiatura si terrà sabato 29 e domenica 30 luglio nell'Azienda agricola Di Pietro, a Capena, che coltiva frumento e legumi e che al suo interno ha un mulino con palmenti in pietra per il grano e un moderno frantoio oleario. «L'amore per la terra e la ricerca di sapori autentici ci spinge ogni giorno a portare avanti una tradizione di famiglia che si tramanda dai primi del Novecento», raccontano Umberto, Matilde e Rita Di Pietro, nostri soci.

Si estende nel territorio di Capena, Fiano Romano e Civitella San Pietro. L'azienda agricola «Umberto Di Pietro» segue l'intero ciclo produttivo, dalla coltivazione dei terreni alla semina, dalla raccolta alla trasformazione dei prodotti. Lo studio dell'operazione di semina, il dislocamento e la gestione delle macchine e i comandi, il lavoro nei campi, la raccolta e la lavorazione del grano, la mungitura e la lavorazione del latte, la produzione di formaggi e salumi, la coltivazione delle piante e la cura delle colture. Un'arte artigianale che si ripete nel tempo, quando la rotazione colturale garantisce la fertilità dei terreni, ma che si avvale degli impianti più moderni.

La famiglia Di Pietro è a Capena da oltre 100 anni. Umberto Di Pietro è un pastore e un mercante di formaggio. Matilde e Rita Di Pietro sono le figlie di Umberto.

Questi eventi così dotati di storia e di tradizione sono stati organizzati da Umberto Di Pietro.

Marche, riuscì anche ad aprire un negozio a Roma, nel 1939 fu vittima di un incidente stradale, a tre anni in bicicletta. Nella nuova Dorotea morì nel 1932 e che in quel momento aveva appena 7 anni. Matilde ed Elsa, gli altri figli. Dopo la guerra, Gerardo Di Pietro acquistò questo terreno a Capena, avviando un allevamento di pecore e poi di vacche da latte. Gran lavoratore, con un destino tragico anche lui: nel 1985 perse la vita con il suo traffico di formaggio. Sua moglie, membra ha avuto sempre fiducia in noi figli e ha partecipato alle nostre scelte aziendali.

VELA | CON IL PATROCINIO DELLA BCC

## I vincitori del Premio Michele Mazzella

Il teatro nelle scuole insegna socialità e cooperazione: per questo il Premio è stato promosso da Federcasce, che ha coinvolto oltre 130 BCC italiane.

Nel 2003 è iniziato a un giovane operatore teatrale prematuramente scomparso, il Premio Michele Mazzella, valorizza opere teatrali create dagli studenti delle scuole medie e superiori. Con il tempo, si è arricchito di nuove possibilità di espressione: considerandosi frequentati da una nuova generazione di adolescenti, i ragazzi si sono arricchiti di capacità di rappresentazione quasi unicamente inascoltate, capaci di rappresentare quasi unicamente nel mondo virtuale, conserva una sorprendente attualità.

La Federazione nazionale delle BCC ha segnalato il Premio a tutte le Banche di Credito Cooperativo associate al Gruppo Bancario Cooperativo Italiano, abbracciando il progetto della nostra Banca, che espone il Premio a Riano, di creare una rete interregionale che permetta a studenti di territori diversi di incontrarsi e confrontarsi. L'invito è stato inviato dalla Segreteria della Federazione di Federcasce, accompagnata da una lettera del Direttore generale Sergio Gatti. Una diretta on-line ha poi consentito di illustrare nei dettagli le motivazioni dell'iniziativa ai rappresentanti delle BCC.

Come da regolamento, entro il mese di giugno i copioni sono pervenuti alla Giuria del Premio, presieduta dal regista e drammaturgo Guido Mazzella e composta da docenti universitari, attori, registi e compositori di teatro. Le opere migliori sono state premiate nella grande manifestazione di novembre al Teatro Chione di Roma, presieduta dagli attori Giulia Gallani e Luigi Pisani. Sul palco anche

il Presidente Maria Parcu (che ha parlato del mondo delle BCC e della vicinanza al Premio) e il vice Presidente Vicenzo Fabrizio Chieca. In sala, inoltre, erano presenti il Direttore della Federfus Maurizio Alletti e la dott.ssa Annamaria Saporata (Consulente della Federazione Iccrea Banca). Per le scuole secondarie di primo grado, a ottobre il premio è stato l'istituto Comprensivo Giuseppe Giusti di Campo nell'Elba (Livorno) con l'allieva Caterina Cammarata, seguito da Istituto scolastico di La Spezia, Trento, Sesto San Giovanni, Firenze, Barletta, Taranto, Colli al Metauro, Lido di Ostia, Galliano nel Lazio. Per le scuole secondarie di secondo grado è stato premiato l'Istituto Tecnico Carlo Cattaneo di San Marino (Rovato) con l'allieva Annalisa Piccioni. Nelle posizioni seguenti, istituti di Forlì, Reggio Emilia, Bologna, Pistoia, Terni, Padova e Asti. Altri premi sono andati ai migliori studenti interpreti, al miglior spettacolo e alle opere di docenti ed operai del Dirigente scolastico di docenti ed operai del Dirigente scolastico di una delle tante scuole premiate. Il prof. Davide Albi dell'IC Giaccone Longardi di Colli al Metauro, ha interpretato il premio con l'allieva Caterina Cammarata. Il teatro giovanile è educazione e strategia teatrale, anche e soprattutto per gli allievi con difficoltà. Per tutti noi partecipanti al Premio è stata un'esperienza straordinaria. L'appuntamento è ora per il prossimo anno, per poter essere ancora una volta protagonisti del premio. L'educazione del prossimo anno, per poter essere ancora una volta protagonisti del premio. L'educazione del prossimo anno, per poter essere ancora una volta protagonisti del premio.

BCC PROVINCIA ROMANA GRUPPO BCC ICCREA

Dicembre 2023 - Periodico di finanza e cultura - Poste Italiane S.p.A. - Spedizione in A.P. - 70% - Roma Aut. N. 21/2009

# VELA

LA RIVISTA DELLA BCC DELLA PROVINCIA ROMANA

## AUTUNNO A PERUGIA PER LA FESTA DEL SOCIO ARTE, STORIA E VALORI COOPERATIVI

### FORMELLO DALL'ALTO I CARBONAI DI RIANO S. MARIA SECONDANA ADENKRONES

BCC PROVINCIA ROMANA GRUPPO BCC ICCREA

**RIANO • SEDE CENTRALE**

Via Dante Alighieri, 25  
Tel. 06.9013701/ Fax 06.9035195  
Email: riano@provinciaromana.bcc.it

**FORMELLO • SEDE CENTRALE**

Viale Umberto I, 4  
Agenzia e Sede operativa  
Viale Umberto I, 92  
Palazzina di Presidenza  
Tel. 06.9014301/ Fax 06.9089034  
Email: formello@provinciaromana.bcc.it

**TREVIGNANO ROMANO**

Via IV Novembre, 2  
Tel. 06.999121/ Fax 06.9999514  
Email: trevignano@provinciaromana.bcc.it

**LE ALTRE SEDI**

**ANGUILLARA SABAZIA**

Via Anguillarese Km 5,200  
Tel. 06.9994574  
Email: anguillara@provinciaromana.bcc.it

**CAMPAGNANO DI ROMA**

Piazza Regina Elena, 23  
Tel. 06.90154376 / Fax 06.90154380  
Email: campagnano@provinciaromana.bcc.it

**CASTELNUOVO DI PORTO**

Via Mozart, 1  
Tel. 06.90380549 / Fax 06.9085568  
Email: castelnuovo@provinciaromana.bcc.it

**FORMELLO • LE RUGHE**

Viale Africa, 8  
Tel. 06.9087359 / Fax 06.9087282  
Email: lerughe@provinciaromana.bcc.it

**FORMELLO • OLMETTI**

Via degli Olmetti, 41 3U  
Tel. 06.90400394 / Fax 06.90400352  
Email: olmetti@provinciaromana.bcc.it

**MONTELIBRETTI**

Via Roma, 78-80  
Tel. 0774.600335 / Fax 0774.608205  
Email: montelibretti@provinciaromana.bcc.it

**MONTEROSI**

Via Roma, 50  
Tel. 0761.696284-698012 - Fax 0761.698041  
Email: monterosi@provinciaromana.bcc.it

**MORLUPO**

Via San Michele, 9  
Tel. 06.9072231 / Fax 06.9070922  
Email: morlupo@provinciaromana.bcc.it

**NEPI**

Via Giacomo Matteotti, 31  
Tel. 0761.556598 / Fax 0761.555280  
Email: nepi@provinciaromana.bcc.it

**PRIMA PORTA • ROMA**

Via della Giustiniana, 60a-62  
Tel. 06.33625453 / Fax 06.33616176  
Email: primaporta@provinciaromana.bcc.it

**RIANO • LA ROSTA**

Via Rianese, 111-113  
Tel. 06.90131894 / Fax 06.9035254  
Email: larosta@provinciaromana.bcc.it

**CONSIGLIO DI AMMINISTRAZIONE**

Presidente  
**Mario Porcu**

Vice Presidente Vicario  
**Fabrizio Chicca**

Vice Presidente e Consigliere Delegato all'ESG  
**Marco Palma**

Consigliere Delegato ai Controlli Interni  
**Angelo Bucciola**

Consiglieri  
**Angela Antonini**  
**Alessandro Conte**  
**Tiziana Mancini**  
**Roberto Petrucci**  
**Maurizio Varzi**

**COLLEGIO SINDACALE**

Presidente  
**Cristiano Sforzini**

Sindaci Effettivi  
**Gianluca Marini**  
**Norberta Pietroni**

Sindaci supplenti  
**Micaela Mostacci**  
**Nazzareno Neri**

**DIREZIONE**

Direttore Generale  
**Francesco Perri**

Vice Direttore Generale Vicario  
**Vanda Lisa Romano**

Vice Direttore Generale  
**Gabriele Salvi**

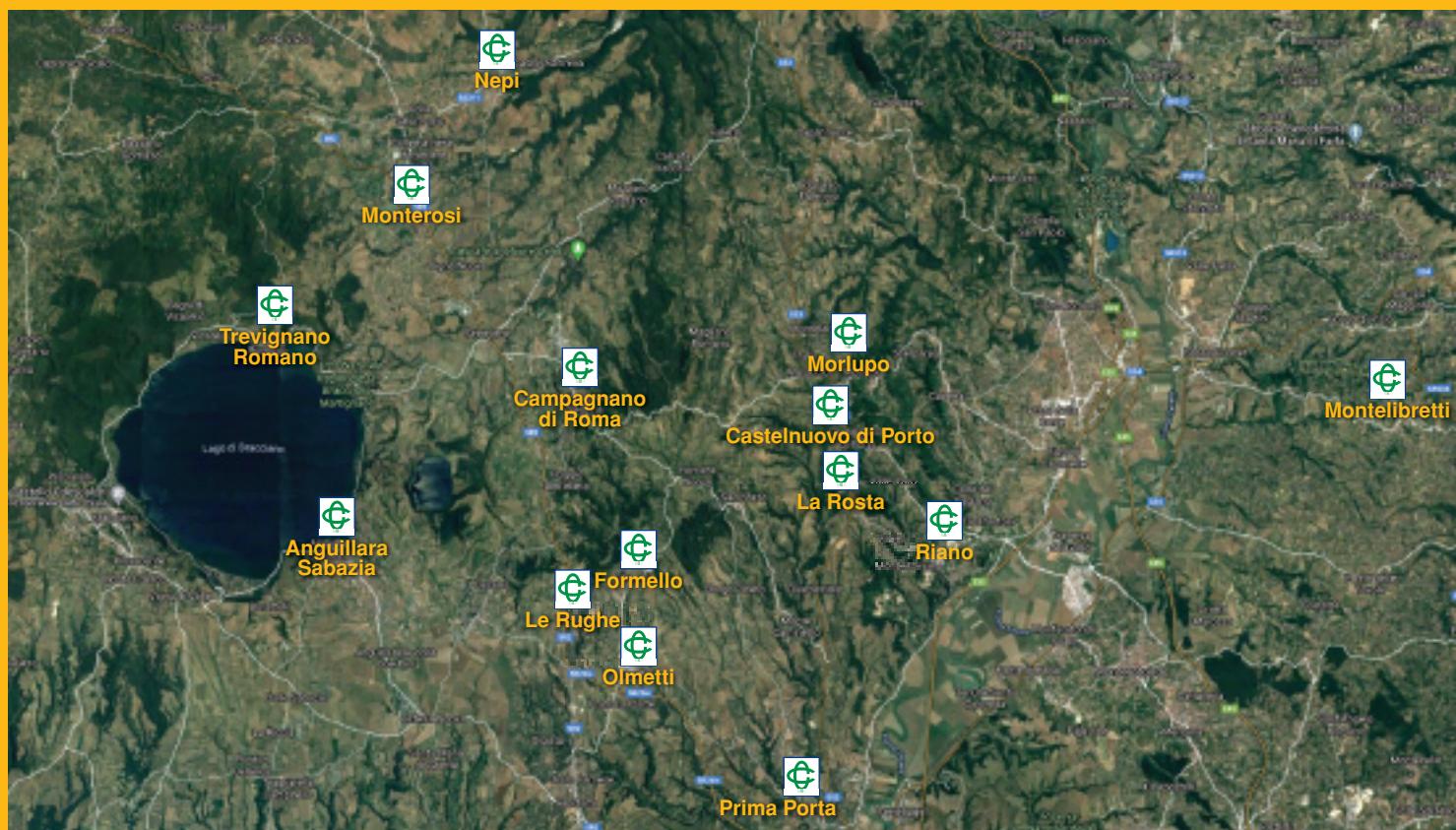

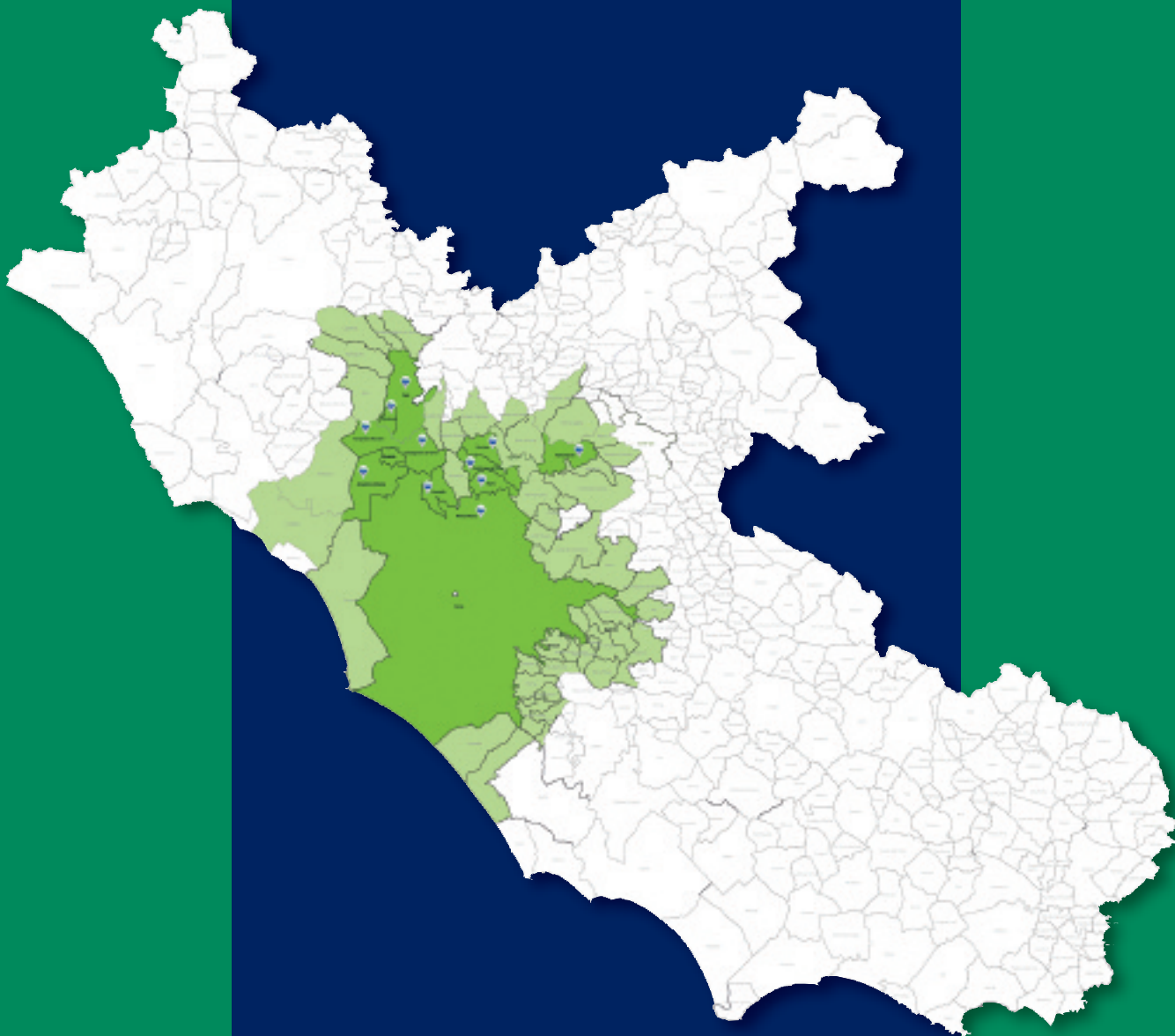

**BCC PROVINCIA  
ROMANA**  
GRUPPO BCC ICCREA

## **Il mondo di oggi I valori di sempre**

Siamo una Banca di persone che hanno radici solide nella tradizione del Credito Cooperativo. Una Banca di comunità che attraverso il credito e con la partecipazione di tutti voi vuole costruire una società più giusta, creando un benessere diffuso e opportunità di progresso sociale.